京城日報
夕刊
十一月十三日（日）
京城府太平通一丁目 京城日報社

すき燒 鳥料理 水炊 本町二 喜樂館橫 喜久家 電本局二〇八番

日滿兩國の要求は 平和の保障のみ

松岡全權、パリで聲明を發表 記者團の質問に應答す

【パリ十二日發電】松岡代表は午後五時までエスチックホテルに日英米佛獨等の新聞記者百余名を招待し、滿蒙の事情を説明せる聲明書を發表し、なほ記者團の質問に應答するところあつた

聲明書は聯盟及びリ報告書に對する日本の態度を説明するとは避けたが我等は報告書の或點は承認するが他の或點は同意出來ぬ、我等はその誤謬を指摘したいと思ふ

と述べ、先づ過去二十五年間に於ける支那の混沌たる状態を説明し九月十八日の行動を執るに至つた必然性を強調した後

昨年九月十八日の事件は單なる突發的事件であつたが、その背景は支那の政權に依つて作られた根強い混沌状態にあつたのである、**支那の敵は外國ではなく實に支那の内部にあつたのである**今や滿洲國の組織は急速に進行しつゝあり新政府は支那が從來諸外國と締結した條約を遵守すべき確固たる決意を宣言した、又新政府は門戸開放機會均等を維持することを國策の一として宣言してゐる、日本は常にこの主義を支持し居り、**日滿兩國共如何なる國に對しても商業的政治的の迷惑を聊かもかけやうといふ考へはない、兩國の求むるところは幸福と繁榮とを伴ふ平和の保障のみである**

と述べてゐる、右聲明書手交の後ゼネヴァに於ける日本の態度如何との質問に對し、松岡全權は自分の任務は聯盟のみに直接關係を有してゐるからとてこれを拒否した後

予は多分十八日パリ發ゼネヴァに赴くが、その前に佛國エリオ總理と會見するかどうか分らぬ、佛人は日本の立場を良く知つてゐるから、予は取立てゝエリオ總理と會見する要を感じてゐない

と述べた（寫眞は松岡代表）

我聯盟代表部の 非公式協議會

松岡代表主任に決す

【パリ十二日發電】松岡代表を迎へたパリ代表部は俄かに活氣を呈し、午後一時松岡、長岡及びゼネヴァより來着した佐藤の三代表は長岡大使邸で午餐を共にした後二時間に亘つて非公式協議を行つたが、松平大使が午後五時半來邸したので、午後八時より松平、長岡、佐藤、松岡、澤田帝國事務局長、矢田瑞西公使、建川中將等代表部顔觸を揃へ懇談の結果、聯盟に於ける我が代表部の役割は**松岡代表が理事會に於ては我が代表部の主任となり、長岡、佐藤兩大使がこれを輔佐するに決定した**尚總會代表は理事會の形勢を見て決定する筈である

尚十三日には吉田伊三郎大使が到着するので、十三日午後對理事會策の正式協議を開く筈である

訓令を提示

我朝野の決意を傳ふ

【パリ十二日發電】十二日午後八時より開かれた我が代表部會議においては先づ松岡代表より政府の訓令を非公式に提出した上、聯盟に對する帝國政府國民全體の決心は、帝國存立の大計と東洋永遠の平和を確立する爲め、國土を焦土と化すとも既定方針を貫徹せんとするにある、**即ち吾等の任務はその行動が所謂外交の常道に沿ふと否とを問はず、唯一筋に此の既定方針に邁進するにある、**最早吾等には何等の術策も辯明も必要としない、唯列國の誤解を排除する爲め極力辯明を試みるのみである、而も尚列國にして聽くところなくば吾等は即時ゼネヴァを引揚ぐべきである

と日本朝野の決意を傳へた後、今後の對策に就き意見を交換し理事會に對する役割その他を協議の上十時散會した

大元帥陛下

大本營で御統監 午後御講評所に行幸

【大阪十二日發電】大元帥陛下には輕微な御風邪の爲め、大演習御統監第二日の十二日は野外御統監行幸を御取止め大本營内にて引續き御統監遊ばされたが、未だ玉體は全く御快癒あらせられず、殊に同夜より寒氣漸く嚴しく低下した上に十三日は早朝御出門のため萬一玉體に御支障あらせられてはとの議があり、協議の上御日程一部御變更を奏請、左記の如く變更された

十二日午後十時宮内省發表

天皇陛下には御輕微の御風邪にて御微熱あらせらるゝも、午後七時御體温三十七度四分、御風氣未だ減退の御模樣に拜せられざるを以て、明十三日は大本營に於て御統監あらせられ、午後一時五十分御出門、御講評所に行幸、同三時五十五分大本營に還幸あらせらるべき御豫定なり

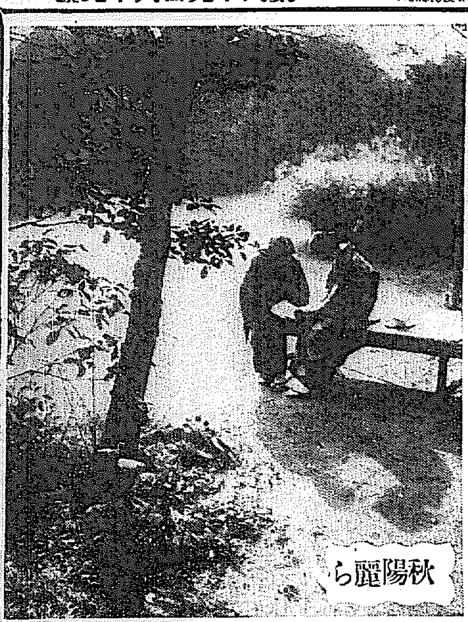

秋陽麗ら

日支紛爭討議の 基本的重要提議

聯盟某幹部から來る

【東京電話】聯盟理事會開催を目睫の間に控へて最近聯盟事務局當局者より我國に對し日支紛爭討議の非公式的コースに關する重要提議が齎されて來た、依つて我外務當局は審議を進める筈であるが、日支紛爭討議に當つては大體次の二大原則が既に確立され、聯盟主要國側と我國間に相當程度の諒解がついてゐるものゝ如くである 即ち

一、千九百三十一年九月十八日の日支紛爭發生以前に至る日支兩國關係、及び滿洲に於ける日本の特殊性はリットン報告書にもその趣旨を大體認めてをり、その他の責任問題に論及することは愼重避くべし

二、支那の安定は極東のみならず世界平和の礎石たるを以て、同目的達成のため有効なる方策につき論議すべし

といふにあり、聯盟當局は右の點に副ふて事態を進められるであらう

考査部新設案 雲行頗る怪し

【東京電話】外務省の考査部新設案に對する財政當局の態度は頗る怪しく、實現は困難視されてゐる

藏相の査定振に 絶望的な非難

貴族院各派間に昂る 今後相當に硬化せん

【東京電話】貴族院各派は非常時に於ける高橋藏相の財政方針に對し、從來殆んど絶對の信頼を捧げてゐたのであるが、偶々明年度豫算の査定ぶりに接しては甚だ心細きの感を抱き、研究、公正の一部には最早悲觀的な非難の聲が高く、殊に研究會の中心的幹部の間にすらも不滿の意向を洩らしてゐる、明年度豫算査定に對する非難の中心點は

一、非常時とは言ひ乍ら餘りに尨大に失し、新規要求も殆んど各省の分捕主義に放任した形跡がある

一、財源を公債の一途に認め將來の財政計畫について一定の方針なく、國家財政を破綻に導く禍因を殘したこと

一、各省の新規要求振りは全く火事泥式の點あり、大藏省の査定の態度も不眞面目であつた

その他幾多の點を算へてゐるが、これは今後貴族院の空氣に反映し相當硬化する傾向である

仕方がないが 相當に不滿

明年度豫算と民政黨

【東京電話】明年度豫算案に對し民政黨では大局より見て政府の苦衷を諒とし、その成立に協力するに吝かではないが、赤字公債による財政の膨脹に對しては相當不滿を抱いてをり、財政の將來を憂ふる見地からは相當批判的態度を採つてゐるが、豫算案に對しては相當不滿を抱くもの多く、大體政府支持の方針を採るものと見られる

政界首腦者 往來頻繁

大阪を中心に活氣づく

【大阪電話】大演習陪觀のため十二日來阪した岡田海相は、荒木陸相と會見、さらに午後一時齋藤首相を訪問して時局について詳細報告し、海軍豫算につき懇談をなし、更に政友會方面の動向を聽取すると共に、政府部内の情勢を強調する等、政局は次第に活氣を呈しつゝある

度は、十六日の閣議に於て決定されることになつてゐるが、政府としては甲なる願望に過ぎないと見てゐるので、畫期的な大修正は免れぬ模樣で、政府が閣府の

豫定を變更して 首相突然歸京

早くも政機動くとの觀測

【大阪電話】齋藤首相は十四日夜大阪發歸京の豫定のところ、都合により突如豫定を變更し十三日午後九時二十五分大阪驛發歸京することになつたが、この突然の歸京は併かも極秘としてゐる點、更に政界の有力者の來往が頻繁となつてゐる點等から重大視されてゐる、右につき齋藤首相は事もなげに

十三日は大演習陪觀のため高見野外統監部に向ひ、堺中學校に於ける講評場には海軍大將の資格で參列の上、午後三時四十分頃歸阪し、天機奉伺の上、豫定よりも一日早く歸京するが、重大な意味はない、演習終了後の十四日では列車が混雜するからだ

とアッサリ語つてゐるも、不安狀態の政局はこれを契機に一大展開を見せるのではないかと觀測されてゐる

態度に滿足するか否か頗る疑問とされてゐる

在留民引揚に 露政府の好意

【新京十二日發電】チチハル特務機關よりの情報によれば、モスコー外務人民委員部よりスミルノフ滿洲里領事に對し、山崎領事と協議の上至急適當な手段を講ずべしとの訓電が發せられたので、近く何等かの方法が講ぜられる筈である、尚山崎領事は實施の交付方を依頼した

學士院補缺選擧

辻博士當選

【東京十三日發電】帝國學士院は十二日の總會に於て會員の補缺選擧を行つた結果、第一部に東大教授文學博士辻善之助氏が當選した

我國の立場を 率直に聲明

松岡代表昨日パリ着 佛・英・米記者團と會見

【パリ十二日發電】松岡全權一行は十二日午前十一時半當地到着、長岡大使を初め日佛官民多數の盛んなる出迎へを受け直に宿舍たる凱旋門に近きマヂエスチック・ホテルに入つた、なほ松岡代表は午後一時からホテルでトーキー撮影、午後四時から佛國記者團と會見し更に同時半に英米記者團を引見し極東に於ける我國の立場を述べ、滿洲に於て執りたる行動は全く極東恒久平和のためで、他に選ぶべき手段なかりし所以を率直に聲明し、滿洲門戸開放政策を強調した

好印象を與ふ

【パリ十二日發電】今朝當地に到着した松岡代表と外國新聞記者團との會見は豫定通り二回に分ち午後四時半佛記者團と、ついで五時より英、米、獨その他各國記者團との間に行はれたが、この會見で松岡代表はこれら記者團の相當突き込んだ質問に對し

モスコーでのソヴエート當局との會談は單なる個人の資格でしたものであり、政府の責任で語したことはない

と語り、日露兩國間の不可侵條約締結問題について交渉が續けられてゐるとは聞いてゐないと述べさらに

滿洲の門戸開放は言ふまでもないところで、滿洲國は外國の投資を歡迎するだらう

と語り、茶菓を共にしながら一時間以上もザックバランな態度で記者團の質問に應答、巧にユーモアを交へて會見をつゞけたので、歐米記者團一般に非常な好印象を與へた

松岡代表

會議終了後渡米

【パリ十二日發電】松岡代表は聯盟會議終了後、アメリカに渡り、新大統領に當選したルーズヴエルト氏と會見する豫定である

國際委員會案は 蔣・窮餘の一策

外交團も空論と見る

【上海十二日發電】國際聯盟の日支問題討議と併行してさらに外國政治家を網羅し、國際委員會を組織し、日支直接交渉の進捗を促進せんとする案が唱へられ實現するのではないかと見られてゐたが、右は支那側の對日對聯盟政策に行詰まつた蔣介石が、窮餘の一策として案出したもので、日支問題の解決を進捗する爲に過ぎず、國民政府はこれが實現のため腐心中であるが、各國が眞面目にこれを取あげるかどうか大いに疑問である、而も日本は滿洲問題に對する國際的干渉を受けない、即ち日支兩國間に第三國の介在を許さぬことは、さきの聯盟理事會における十三對一の議決當時より各國の諒知するところであり、右國際委員會の如き支那の時局策動を眞に取上げることはあるまいと見られ、なほ在北平外交團の意向もかゝる案は机上の空論にして到底實現すまいと見てゐる模樣である

第三國の介入は 御免を蒙る

我外務當局の見解

【東京電話】最近支那方面より駐支列國公使團が日支直接交渉斡旋のため、國際委員會設置を提唱するとの説が頻りに傳へられてゐるが、これに對し我が外務當局は駐支公使團が斯の如き斡旋的態度を公式になすことはないと見てゐるが、十二日非公式に左の如き見解を語つた

國際委員會案は上海事件停戰交渉に於ける四國公使斡旋の成功に鑑みて考案されたものならんも、滿洲問題は上海事件と性質を根本的に異にし居り、我政府としては飽まで第三國介入拒絶の原則を堅持するの外ない、滿洲國が獨立し我國が之を正式に承認した今日となつて、その本質を問題とする樣な國際委員會の如きは素より反對で、又此の樣な案の實現するとも思はれぬ

抵當附債權に 猶豫案を實施

獨大統領緊急令

【伯林十二日發電】ヒンデンブルグ大統領は緊急令を公布して抵當權附債權の償還を自動的に一九三四年四月一日まで猶豫することゝなつた、この結果外國人債權者の所持する抵當附債權もモラトリアムより除外されぬこととなつた

于冲漢氏

國葬とせず

【新京十四日發電】逝去した于冲漢氏の葬儀は古來の慣習上國葬とせざることゝなつたが、葬儀日取りは四十九日目の小引後、日を改めて執行することに決した、それまでは大連星ヶ浦の別邸に安置し一家親族が相集まつて靈前供養をなす筈

武藤司令官

于氏逝去弔問

【新京十二日發電】滿洲國監察院長于冲漢氏逝去の報に接した武藤關東軍司令官は、いたくこれを惜み令息宛て弔電を發すると共に小磯參謀長を代理として新政府および監察院に派し弔問した

品川氏任命

監察院長代理

【新京十二日發電】滿洲國政府は十二日午後監察院長代理として左の如く任命した

監察院監察官 品川主計 命代理監察院長

明年度豫算の 最後的決定

首相歸京後の閣議で 其上兩黨總裁と會見

【大阪電話】政府は大藏省側二回に亘り閣議を開き二十二億に餘る尨大なる明年度豫算の大綱を決定したが、齋藤首相が十四日夜大阪歸京の上、第三回の豫算閣議を開き最後的決定をなすこととなつた、しかして明年度豫算の正式決定後において齋藤首相は鈴木政友會總裁並に若槻民政黨總裁と會見の上、明年度豫算案につき諒解を求めることになる模樣である

于冲漢氏逝去で 今日臨時閣議

弔慰方法等決定

【新京十三日發電】滿洲國監察院長于冲漢氏逝去の報は昨十二日午後二時國務院に到着したが、滿洲國政府は十三日臨時閣議を召集して弔慰の方法その他を決定することとなつた、氏は建國の功勞者であり葬儀は極めて盛大に行はれる筈である

監察院長後任

袁金鎧氏有力

【新京十三日發電】于冲漢氏の逝去により空位となつた監察院長後任は、關係から見ても又故人との個人的關係から見ても參議袁金鎧氏が最も適任とされ、國務院内に於ても氏の呼聲が高い

新京警備司令官

橋本司令官就任

【新京十二日發電】橋本徴氏司令官は本日新京警備司令官に任命せられ、今後新京の治安維持に努むることゝなつた

……會……

◇朝鮮每日新聞京城支社移轉披露 朝鮮每日新聞京城支社は今回古市町より黄金町二丁目二番地に移轉、同時に支配人川口計次氏が支社長に新任したので、十五日午後四時から丸ビル會館で披露宴を催すこととなつた

……人……

◇丸山浪彌氏（代議士）十三日午前十時京城通過南行

◇加藤東治氏（新任朝鮮總督事務官）赴任の途次夫人同伴十三日午前九時四十分着列車で入城、朝鮮ホテルへ

◇中野金次郎氏（國通社長）十二日夕入城朝鮮ホテルへ▲渡邊正三氏（同秘書）同上▲高安彦氏（大邱專賣支局長）十三日朝入城同上

◇木村小左衛門氏（拓務參與官）滿洲中の處十三日退城▲池田信一氏（同屬官）同上

◇中松鷹太郎氏（朝鮮生命重役）滿洲中の處十三日夜退城

◇村尾伊勢彦氏（朝鮮重役）十二日夕入城滿園屋へ

あすの天氣（14）

大陸の高氣壓は東に移動して今朝朝鮮及び日本海に擴がつてゐるの爲め全鮮概晴で天氣良く東海岸の氣溫は昨朝より十度内外高くなつた。高氣壓は南東に移動して天氣は次第に落目となつた明日は概ね曇り勝である

豫報 晴一時曇

十三日正午 10.三度

十二日最低 （へ0.1度）

病氣の中の最悪病として
各人恐怖の
梅毒に

中村勝屋博士發見
專賣特許

コロイゲンを推奨す

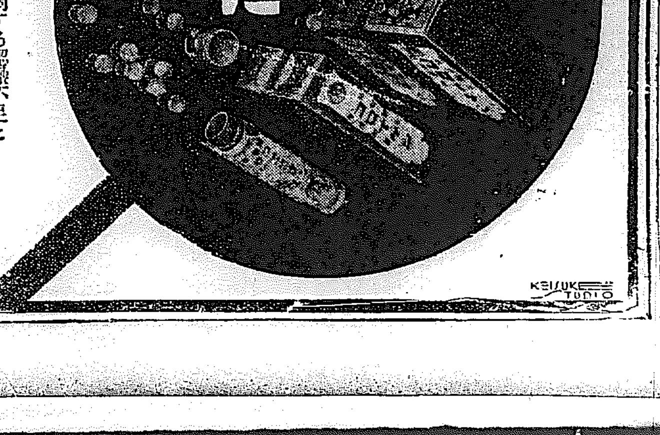

梅毒に對する認識不足と治療の缺陷より生ずる梅毒の脅威

潜伏期間異常ならざる梅毒の潜伏期間中も徐々に全身を侵し根深く潜伏する事の困難なるが故に治療の病毒を生じ易いのが梅毒の持つ特殊性であり恐ろしい理である。脊髓痨、腦梅毒、動脈硬化、梅毒性痴呆等の原因も大方は潜伏する梅毒を治さぬ事から起る惡結果である。

こうした誤れる認識の中にあつて最古の歴史と絶對の信頼を持つて梅毒界に君臨するものは獨り水銀療法あるばかりである。然るに此の力強き存在であり乍ら一面毒性を有する一點が常に醫界の難問とせられてをつたのである。が水銀化學の權威中村勝屋博士の苦心は遂に報ひられ茲に始めて無毒水銀の完成を見た。これが即ちコロイゲンである

コロイゲンの眞價、卓越せる特長

（一）本劑は從來の「水銀注射劑」の如く單化合物にあらざるを以て服用後胃腸障害に無く、繼續的に服用するも中毒障害等の恐るべき副作用絶無である。

（二）本劑は最も進歩せる合理的特許製劑法に依り水銀劑特有の毒作用を完全に除去し、而も純水銀の含有量は從來の水銀劑に比すれば遥に三倍に高率し注射に優る内服藥としての價値は益々信用を博す。

（三）本劑の特質は吸收容易なる爲從來の水銀劑及びサルバルサンの企て及ばざるところの脊髓、腦にまで微細な病毒を排除し全身の潜伏梅毒（スピロヘータ・パリダ）を殺滅してよく治療の目的を得。而も十パーセントの沃度劑をも含有せる驅梅の新劑である。

（四）本劑の吸收力は最も迅速、且平等に行はれるを常とし「六〇六號」等の砒素劑に比すれば奏效遥に正確にして、而も内服藥なる故用法極めて平易にして且つ六〇六號にて奏效せざる慢性の症状に對しても、よく根本的治療の使命を果す。之れ即ち敢て大方諸賢に推奨する所以なり。

適應性

急性梅毒 慢性梅毒
遺傳梅毒 潜伏梅毒
腦梅毒 脊髓梅毒
梅毒性動脈硬化 小兒胎毒惡性面皰
梅毒性一般皮膚病 梅毒性内臓疾患
梅毒性淋巴腺腫脹 硬性及軟性下疳
梅毒性眼病 梅毒性痴呆症

藥	價
七日分	二圓
半月分	四圓
一ケ月分	七圓五十錢
二ケ月分	十四圓
重症用	三十圓
小兒用 （一ケ月 二圓半 / 二ケ月 五圓）	
外用	七十錢

全國有名藥店にあり
品切の節は直接本舗へ
送料内地十錢海外四十五錢
代引は二十錢增 半額送金の事

發賣元 東京市芝區高輪北町一七 鹽原澤水銀研究所 電話高輪 三九二一番 振替東京 八〇三二〇番

代理店 王壺合名會社 大木合名會社

自力更生の村々へ

大家族的の繁榮と平和

天安郡桃長里…(B)

南の2　藤井生

戸毎から豚の啼き聲が洩れてくる兄豚ののろ／＼としてゐる、その筈だ、五十九頭の豚の交響樂が流れてくるのである、もう少しで全戸に普及されるのだと言ふ快よい話をしてくれる◇

趙氏がこの一昼村に仕上げた美竹里は本當に綺麗さつぱりと完成された自力更生の農村なのだが、今では里民が妙な視察などは御免を蒙りたいと言つてゐるとかでパンフレット一つ、對策一葉すらないとの事である、自力本願の前に些か他人の

援助　は要しないといふ意氣なのである◇

また完成途上にある桃長にはそんな氣分は見受けないが、それでも寫眞の一枚も撮つてない、しかし今月中には生れて初めてレンズの前に生活の一端を照して道廳のさる出版物の卷頭を飾る事になつてゐると言ふ、美竹里から桃長里へ趙氏の轉任による種ながら模範村のチェーンである、この界隈一帯が模範村ずくめになつたら

不良　村税滯納などといふ不届見な連中も生れてくるだらうなあ、とそれこそ飛んだ不届見な空想をおこして見る◇

振興會の財産といつては現金五百圓、會館の見積り價格六百圓畓二反步で二百五十圓都合千三百五十圓の財産ではあるが、査精の効力を謳歌してゐる

事業の概要として

◇農事改良には　種子の更新、堆肥增襲、金肥の使用廢止、採種、養豚、改良麥作、栗の栽培等に努力して、昭和三年には產米改良組合を設置して會員廿一人が耕作十四町を投じて玄米年產高二千五百叺を產出してゐる

◇副業奬勵には

▲叺織り　會員に六十台の機械を有して年產高三萬枚を製造してゐる

▲養豚　昭和四年度から養豚部落と指定された

▲養鷄　新式普及時代にあつて現在約四百羽を飼育してゐる

▲養蠶組合設置　大正十五年四月以來養蠶模範部落となり春收繭二百十貫に達した

この外勤儉貯蓄は大正十年から每戸籾五升宛を醵出して五十石に達し、十五年洪水の時に會員に分配し、その後更に五升宛を貯蓄して昭和三年に五十五石に達し、四年の

春窮　に再び會員に分配し生活の安定を圖つた、このほか個人貯金が五百餘圓に達してゐる

◇生活改善に飲料水改良に井戸を五ヶ部落中に九ヶ所設置し更に擴張中である、衛生組合を設置し共同作業し、婦人達は勞働實行組日を決定して叺草取り、中耕、收穫、除蟲等に男以上の働きを見せてゐる、諺文未解者には講習會を開いて普及し、納税組合は滯納者を絶無にした

◇かくて法令傳達等には每月十五日の例會の活用を始め每月十五日の例會以外に夏秋二回の定期總會を開いて、意見の交換、講演などを聞いて總親和、總努力をモットーとして大家族的の繁榮平和を揭げてゐる、表彰を受けた數も本府から二回の助成金下附を初め道知事から一回、郡聯合振興會から前後三回の表彰を受けてゐる

◇

組合　妙なもので自力は他力を誘伏、除外して金融組合への加入を勸誘の設立金を相互扶助に活用して何の苦痛も感じないといふ、羨ましい話である貧に全村打つて一丸となつて築士建設の道に忙がしい夕陽の落ちる頃多大の感銘を殘して桃長里に去らばを告げる、間播された路、整然とした階級の樣子、等でさへ生あくびをするものもない、汗と脂とで自力行進の步みを運んでゐる平和な農村は視野から漸くに遠ざかつてゆく(桃長里終り)

一村を感化した青年の努力

載寧郡の李承賢君

北の1　川上生

汽車が沙里院に着いたのは午後一時四十分、載寧に行くには此處で黄海線に乘換えてすぐなのだ、ガツカリする樣な小さい汽車に乘換た、オモチヤの樣な機關車にたつた二輛、車が連結してある、此の辺一帯は去る六日初雪が降つた位で、霜害にうたれたポプラやアカシヤが茶褐色に變色してゐた、堆積した刈稻も貧ろく、藁葺の百姓家も貧ろく、全景貧ろに彩られて冬の太陽はまぶしく黄色に射てゐる

◇

載　寧には午後二時四十分に着いた、田舍に育つた人達は親切で私の尋ねる路を一々手に取る樣に教へてくれた、さうして私は載寧郡守の宅を訪れ、郡守に載寧公立普通學校校長林采輔氏を紹介して貰ひ、林采輔氏から二農村青年を紹介して貰つた、私は載寧の部落では一農村青年を通じた自力更生の部落をのぞきたいと思つた、それは一度訪れたが載寧郡一帯は頗る富むでも有名なほど思想が惡化してエゴイズムが蔓ばれてゐるさうだ、そして載寧郡はキリスト教の盛んなところは朝鮮でも有數ださうだ

◇

私　の紹介された一農村青年といふのは載寧から西南方約一里の新界里の部落に住んでゐる李承賢といふ二十四歳の模範的な若者である、李君は同じく林采輔氏が校長をかねてゐる載寧農業補習學校卒業生なのであるが林氏は李承賢君の樣な素質の卒業生を幾人か生んで附近八ヶ所の部落に指導生として活躍させてゐる前記した通り思想惡化の同郡の更生途に『土に親む』の精神を顯揚してゐる同氏の苦心努力の程も推察出來る

◇

李　承賢君の宅を訪れると彼は心よく玄關に迎へてくれた、如何にも快活さうな若者だつた聞けば柔道初段位の技量を持つてゐるとのことだ、彼の家は田舍には稀に見る瓦屋根である、が私の目を惹いた、私はそれを尋ねると君は彼の家は相當の金持だつたからだと答へた、そして今に挽回して見せると意氣込んでゐた、美しく掃き淸められた彼の家の庭、枯葉一つ散らさない東洋風の松林、掃除のゆきとゞいた東山の松林、何んとも云はれない調整な感じ

◇

彼　の家は十人の大家族なのである、彼が載寧公立普通學校を卒業して農業補習學校に入學したのは大正十五年であつた、それは在學中のことである、ドシヤ降りの雨の日、險阻な峠を彼は酒樽を頭載した行商人が抱いて中間に斷崖に落ちた、そして彼は人事不省に陷つた、その時受けた傷跡が彼の今日の勤勞をもたらさうとは誰が知らう、彼はその傷跡を見る度每に後退りしたあの時が僅程口惜しかつたとみえて重い荷車を挽いてもう一步進み峠を越えねばならぬ氣概を喚び起した、昭和三年いよ／＼同校を彼は卒業した

◇

彼　は卒業すると、まづ三百圓餘りの彼の家の負債を取除くことに努力した、三百圓といへば農家に取つては餘程の大金で、彼の血の出る樣な勞働の結晶でこれは見事返濟されたのである、昭和三年度に收支差引五十圓、四年度は二百五十圓、五年度は三百圓、三年間で純收益三百圓

◇

こ　の事實はモラトリアム連中を羨望させた、彼が馬鹿まじめになつて働いてゐた頃は人々は嘲笑してゐた、特に載寧郡一帯の部落民は報酬なきところに働くことは馬鹿だと思ふ米國系の思想が入り込んでゐたので日に見えなかつた彼の勞働の報酬を馬鹿らしく思つたのは無理はなかつた、しかし事實が彼等を驚かした、そこでみんな申し合せた樣に彼の一擧一動に注視した、宮川里の部落には約百戸ばかりの農家があるが今は宮川里の部落は初めて更生へと目醒めたのだ、彼はそこでこの部落に共濟組合を創設した、共同耕作地を設けた、相互扶助會を設けた、矯風會を設けた、相互扶助會を設けた、これが一介の青年の腕一本によつてなされたのだ、彼はなほ五ヶ年計畫で同部落民全部を自作農にしようと計畫してゐる、偉大な一青年の努力はなほこれからも續けられるであらう(寫眞は李承賢青年)

機關銃に護られて開いた軍縮幹部會

ゼネヴアの珍光景

【ゼネヴア十二日發電】去る九日平和の都ゼネヴアで起つた騒擾の結果軍隊の出動を見るに至り、これがため多數の死傷者を出すに至つたが、これに激昂した政府の純勞働黨組合では十二日右犠牲者の弔慰を機として總罷業を決行するに決定したので、十二日は早朝から步兵四個大隊及國民軍(後備)一個大隊が出動警備に當つた、これがため十二日の軍縮會議幹部會は瑞西國軍の機關銃の保護の下に開催されるといふ珍光景を呈した

郡是製絲(大田)再び罷業へ

署長の調停も空し

【大田特電】郡是製絲大田工場のストライキは遂に二十五日間に及んだが千坂大田警察署長の調停斡旋により十一日就業したが午後に到り解雇された男工に代る臨時雇の不なれに憤慨し、遂に引つゞき罷業するに至り長谷部工場長は極力調停に努めつゝあるも本社の指揮に入りはせぬかと憂慮される

千坂署長は兩者の間にあり解決に努めつゝあるも一方署員をして爾一を警戒しつゝあるが今の處一兩日中に解決の見込みはたゝない模樣である

ハルビンの時間統一

【ハルビン十二日發電】滿洲國では時間統一のため來る十五日から從來二十六分遲れてゐたハルビン時間を全滿同一となし、日本時間との時差一時間となすこととなつた

炭坑爆發し死傷二十餘

【英國ウイガン十二日發電】十二日當地の南方ガレイウッドホール炭坑に突如瓦斯爆發起り死者二十四名、負傷六名、行方不明四名を出した、なほ救ひ出された七十二名は不思議に微傷も負つてゐない

自轉車ぐるみ千圓の反物盗まる

旭町二丁目路上で

府内本町四丁目一番地呉服商堀井榮は十二日午後三時四十分ごろ旭町二丁目七番地先路上で自轉車に羽二重類、女物縮緬等價格一千圓位をつんだまゝしばらく所要のため、その自轉車を放置してゐた間に何者かに自轉車もろとも竊取され、本町署に屆出た

オンドルの火事頻々

お目玉を頂戴

十三日午前一時四十分府内蓬萊町四丁目二六番地安載宰方より發火し間もなく鎭火した、原因は温突焚後の殘火の不始末からで被害は三十六圓、西大門署ではこの種用火は非常に多く全く不注意からの出火なので火元には嚴重な訓戒をあたへた

子供行方不明

府内中林洞一八九相某飼長男德和(五)は十二日午後三時頃遊びに出たまゝ歸宅せず夜に入り家人は八方搜査したが行方不明なので母親は狂氣の如くなつて西大門署に子供の搜査方を哀願泣きついて來たが管内ではまだ發見されない

アルコウ會の道峰山めぐり

本年掉尾の郊外巡脚である京日アルコウ會主催の道峰山巡りは絶好の快晴に惠まれ會員百餘名の士氣は昇る、一行は先づ午前八時までに清涼里驛前本社旗の下に集合し同十五分同驛發の列車に乘車倉洞驛に下車天竺寺、望月寺を踏破し秋の道峰山を縦走し午後五時五十六分倉洞驛發列車で歸着驛前で萬歳を一唱して解散した(寫眞は倉洞驛集合の會員)

愛國滿洲號

【平壌特電】平壌に一泊した愛國滿洲號二機は十三日午前九時三十分平壌飛行場出發一路奉天へ向つた

川崎大尉等六名戰死と決定

松本部隊司令部發表

【チチハル十一日發電】=松本部隊司令部發表=十月二十九日泰安鎭西方地區で本隊と聯絡を絶ち消息不明となつた佐倉支隊麾下の川崎挺進隊は、隊長以下合計五十九名(内一名朝鮮人)で戰死確實となつたのは大尉川崎長勇、中尉片岡三男、曹長白石德平、上等兵小菅勝次郎、同宮入秀義、同香取の六名である

生還唯一人

五十九勇士中

【チチハル十一日發電】消息不明となつた川崎挺進隊五十九名中生存歸還せるは井上軍曹唯一人である

雜貨屋に二人組泥棒

事情に通じた者か

十三日午前二時頃怪漢が府内峴底洞四六の三四九雜貨商李元玉方の表側を切り破り奥の部屋に侵入して衣類箱の中にあつた、現金百二十圓を竊取逃走したのを隣室に就寢中の家人が物音に目覺めかくと急報した、西大門署員が、現場に臨檢の結果、犯人は同家の内狀に通じたもので必ず二人組と推定されてゐるが犯人はまだ逮捕されない

西小門支那街で阿片密賣者を逮捕

元山に本據を置き全鮮に活躍　滿洲にも關係ある

十二日午後西大門警察署では西小門支那人街に一朝鮮人が入り込み阿片を盛んに密賣してゐるとの聞込みにより内査の結果同日午後五時頃刑事二名は西小門町から容疑者一名を引致した

取調べの結果右は元山府館石洞二二一番地崔相斗(四五)で阿片多數を元山から持ち込み前後數回にわたり支那人間に密賣してゐる事判明引續き取調べの進むにつれて同人は元山に共犯者があり、全鮮的に阿片の密賣をなし、或は支那人と結托して滿洲方面との取引をなしてゐたのではないかと見られ、事件は相當擴大するものと見られる

風雲兒蔣介石

大滿洲國を背負つて起つ一代の大人物蔣介石氏は如何にして今日を得たか？その世紀ロマンスの詳細はキング十二月號にあるが頗る興味深い名記事である。

武德祭

けふ武德館で

京城武德祭並に劍道大會は十三日午前九時半から黄金町の同館で盛大に擧行されたこの日川島軍司令官を初め松本京畿道知事武田憲兵隊長山中通譯官その他來賓數十名に達した先づ武德祭を壯嚴裡に終り劍道型(少年部)基本及打込稽古等があつて少年部の試合に入つたが左の人々が入賞し午前の部を終へ午後一時から青年部の紅白試合に入つた

入賞者　▲一等七人半野田積治▲二等五人半西尾晃一▲三等同飯澤和夫▲四等三人半長尾吉安▲五等同多田耕市▲六等同中川明夫▲七等同石川延義▲八等同陶山淑雄▲九等三人河野道郎▲十等二人半磯田明好

專門學校蹴球戰

法專齒專勝つ

專門學校蹴球聯盟戰は十三日午前十時から京城運動場で擧行、午前中の成績左の通り

法專1高農0

第一回戰法專對高農試合は午前十時から開始一對零で法專勝つ　レフエリー玄正柱氏、法專ビギン

法專(一―〇)高農

[illegible]

齒專1醫專0

齒專對醫專試合は午前十一時から開始一對〇で齒專勝つ　レフエリー李範徹氏齒專ビギン

齒專(一〇―〇〇)醫專

[illegible]

學生對實業團卓球大會擧行

京城運動具商會主催第二回學生團對實業團卓球試合は十三日午前十時から明治製菓三階に開催した、夕刊しめ切迄の成績左の通り

▲第一回戰

(學生團)		(實業團)
一ノ瀬	一―三	井田
李	○―二	京島
北島	○―三	西
莊子	三―一	金
庄司	三―○	荒木
近藤	二―三	神山
木田	三―○	佐
塚崎	一―三	坂

けふの寫眞

(上)武德館の武德祭(中)專門學校蹴球大會＝法專決勝の一點を擧げる刹那＝(下)學生團對實業團卓球大會(明治製菓樓上)

謹告

此度百和會の協定に據りまして左の通り「定休日」を新設致しましたが之が爲めお華客樣に對し御不便を相かけます次第洵に恐縮至極に存じ奉ります。

當店は此機會に於て、一段の努力を致し最良の商品をより以上に充實せしめ而も最廉の價格を以て御提供申上ぐると共にサービス等に就きましても一層改善の上御奉仕に精進致しますから、何卒倍舊の御眷顧を賜り度偏に御願ひ申上げます。

◆定休日の新設◆

◆毎月「第二月曜日」は定期休業致します。

◆但、歲暮賣出し並に中元賣出し中は休業致しません。

◆尚、定休日の御用は當直の者へ御申聞の程願上げます。

昭和七年十一月

京城　三越

『お詫びの言葉』

謹呈追々寒冷相覺え申候處御高堂益々御多祥慶賀至極に奉存候

每々格別深厚なる御厚情と御援助相賜り候段厚く御禮申上候

陳て御承知の通り弊社は咸北、咸南黄海の各道に於て既に五炭山の稼行經營罷在當局御方針に則り聊か鮮内產業開發の目的に碎身の努力を拂ひ居候結果各位の御後援御指導と相俟つて年産額將に

參拾萬瓲を突破せむとし

品質亦他に類なき

最優秀炭にして其の出炭量、炭質に於ても實に鮮產炭中の王者第一位と自他共に推稱賞讃を博し弊社に於ても各位の此の甚大なる御高庇に酬ひ可申大いに自負罷在候に不拘

鐵道局、私鐵會社、總督府、官廳

電氣、製絲工場其他への大量納炭と最近

需要季に入るに及び急激なる需要の增加は遂に前記出炭を以てするも不安の感有之、方貨車廻り不圓滑等により御華客樣に對し甚だ御迷惑を掛け全く申譯無之恐縮罷在候始末にて先般各坑共採炭人夫の大增員と機械力の急設備を完成し更に十萬瓲增產計畫に成功致し候と共に鐵道局に於ても貨車配給の圓滑を期せらるゝ事と相成申候條茲數日ならずして京城は勿論各需要都市場への送炭も順調に相成る事確實に御座候間何卒事情御洞察御寛恕相成度切に御願申上候

品質等に關しては此の大量賣行が論より證據其の優秀を如實に語るものに有之決して御迷ひなき樣奉希上候

先づは不取敢紙上御詫び旁々御願申上候

草々敬具

鷄林炭・咸興炭・鳳山炭・鳳儀炭・會寧炭　採掘

朝鮮合同炭礦株式會社

朝鮮炭業株式會社　電話光化門一九六三番・二四六九番・二四九二番

咸興炭販賣株式會社　電話本局三九九三番

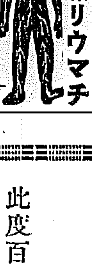

せきづゐ　神經痛リウマチ

手足シビレ腰脊筋痛み痺れ手足引ツリ牛くさり腰背肘曲り等でお困りの方此廣告切取新聞名記入の上川越あれ百瓲溶が包同んで居ろの良藥の試驗用を進呈します

播州明石市三番町⑤元木脊髓藥房

防毒・產制に　サンキユー・スキン　三個十錢　藥店ニアリ　大和ゴム

建築　昭和日餘無代進呈　東京神田三崎町三ノ八四　帝國建築協會

高價買入

地金、二十二金、二十金、十八金キセル、入齒、ユビワ、クサリ右其不用品の御持物は只今が最絶好です御亟いまします下らぬ内にハカリの正直な村井へ

京城本町二丁目　時計　村木時計店　電話本局四七一・四七二

胎兒の榮養　滋强飲料　スピルカ

耳鼻咽喉科診察

京城府黄金町(電本六四二)　醫學博士　阪井清

室料割引

當分の間左記割引室料を以て御奉仕いたします

一圓六〇錢　二圓四〇錢　二圓八〇錢
三圓二〇錢　三圓六〇錢　四圓

大連　ナニワホテル　電話七一六四番・同長七一六六番

京日案內

時計　講習二ヶ月卒業　大阪東淀川區本庄西之町二丁目　大阪時計學院

大學　生(職を求む)

恩給　有利に御相談を御比較を願ひます　京城府古市町三五番地　西澤商會

恩給　公債買入　元町一ノ一二　千葉商會

外務　面談　京城府內　株式會社

空間　大和町上ヘる　旭陽館

特別案內

產婦人科　入院隨意　芦刈醫院　漢江通　電話龍山一〇九番

特約店

[illegible]

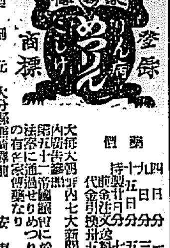

登錄商標　めりやす

大分縣鹽崎驛前　安東萬正堂　朝鮮總支店　安東萬正堂

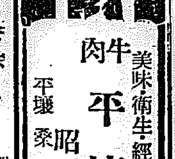

美味・衞生・經濟・食糧　牛肉　平壤煮　昭和燒肉

平壤　桑田商店　謹製

朝鮮地圖販賣元は(型錄進呈)

京城長谷川町　小林又七朝鮮地圖部

振替京城三八〇〇番　電話本局二一一三番

地方版

相當に儲かる 鹽鰮の滿洲進出
咸南道當局が乘氣になつて 道內に鹽藏タンク

【咸南】特望の滿鮮商通鐵道も來年夏の頃には開通豫定であり、咸北道の活況が想像に除りあるが、本道產業の現狀から鐵道開通と同時に高まるべき可能性のあるのは水產品の輸出と目されてをり、大體漁業の面は、油肥、締粕以外に鹽鰮として新京を中心に滿鐵、東支線沿線に素晴らしい販路を殆んど確定的に約束されてゐる、今夏北村道產業課長一行の視察の結果によれば鰮百斤入一箱（五百尾入）若價段七圓以下なれば取引可能であり、臨米當業者について研究を重ねたが右到着値段は現在の油肥、締粕とすることより相當有利であることが判つたので、道當局は目下頻りに輸出對策を練つてゐるが、大體において輸出統制機關を設置、道內各地の漁場に鹽藏タンクを設置して製品の質を高むると同時に檢査を行ひ正規品としての統制を行はんとするもので、タンクは既に設置されたところもあり、新たに設置計畫を進めてゐるところもあるが、製品は漁業組合を主體とし、出來るだけ漁民自らの手から販出させやうとの方針であるが、道內鰮漁獲高の一割だけでもこの方法で販出出來るとすれば、それだけでも現在の油肥、締粕としての價格とは三、四十萬圓の値巾を生ずべく、それ以上の輸出が出來れば相當大なる金額となつて窮乏のどん底にある漁村を潤ほすことになり、同時に低價に惱んでゐる、油肥締粕の製產制限への一助ともなるので、來春の鰮漁季から、鹽藏鰮の製造を開始し、滿鮮鐵道の開通を俟つこととなつてをり、輸出機關も目下の鰮漁期を終り次第設立準備にかゝり年內には出來あがる見込で、咸鮮の共榮は本道に關する限り差當り『海の幸から』といふ明朗な見越しがついた

託送した手荷物 途中で雲隱れ

【咸興】咸州郡興南邑元機里權某夷巳は十月二十日大分驛で託送した手小荷物トランク五個を四日興南驛で受取らんとした處女物著衣類十四點、男物同十點を入れた赤皮トランク一個が途中で竊取された事實判明、所轄興南署に屆出た被害金額六百圓位である

聽取すると共に會社側の意向を質しへた結果今日午後三時全部試驗はしたが安心出來ず注意中

釜山の停電

【釜山】十一日午後七時二十分より一時間卅分にわたり釜山府內大廳町、長手通り西町大倉町、桃附近一帶にわたり大停電があり釜山府內の目拔きの商店街が全く暗黑と化した原因は發電所高壓線が大廳町四丁目三田村邸附近の碍子に故障した結果であつて一時間以上の停電は近來にない故障であつた

頼まれた爲替 千圓持逃げ
犯人は光州で逮捕 被害は僅か二十圓

【沙里院】信川郡弓興面黃某林(こ)は文盲なる婦人から金一千圓の電報爲替（滿洲出稼中の夫李某から送金せしもの）に對する現金受取方の依賴を受け十月二十七日該爲替を沙里院郵便所に持參し受領したまゝ歸宅しないので文盲婦はその旨信川警察署に屆出で警では各地に手配中去る九日に至り右黃某林は光州西町警察に逮捕され目下取調べ中であるが現金は未だ僅か二十圓ばかり消費されただけで格別の被害はなかつたがこれに關し最も奇怪とされてゐるのは遂殺郵便所で一千圓の現金を黃に渡した時刻が午後の十時ごろであつたといふ話である

晋州高普 學生騷ぐ
左傾分子のアヂビラで

【晋州】七日の革命記念日當日晋州高普學校附近各地にアヂビラを撒布し突如何の理由なく同校生徒が同盟休校を企てたので學校及晋州署では時節柄重大視し嚴戒の結果漸く未然に防止し嚴重取調べの結果十日晋州邑內で左傾分子某外六名を檢擧取調べ中これ等左傾分子は同校生徒を使嗾して校內に秘密結社組織を計畫したものでアヂビラ撒布も一味の所爲と判明し晋州署では隣接各郡下の左傾團體と連絡あるものとにらみ隣接各署と協力して左傾分子の檢擧につとめてゐる

國旗掲揚塔 吉州に設く

【吉州】郡では十日から三日間を自力更生民風作興運動週間とし郡守を始め職員總出で宣傳標語を配布し普く周知徹底に勵めてゐるが、なほ記念事業として郡廳前庭に鐵筋コンクリート國旗掲揚塔を建設することになり費用三百圓は一般から寄附を仰ぐ事になつた

同名を利用 人の爲替を着服
配達人の不注意から 城津に珍しい犯罪

【城津】郵便配達人の粗漏が多分に手傳つた同情すべき犯罪─本年九月咸南新浦港南忠悅方金昌鎬が城津本町滯在中同人弟の北靑郡新昌面新昌里金元植へ城津局から廿九圓の小爲替を書留で郵送したところ苑名の金元植の値が値と記されてゐたため書留は城津局へ誤つたが偶々差出人と同名異人の金昌鎬が本町にゐたので配達人は差出人と誤認し同人宛の金爲替に受取方をすゝめ、金爲替、終に金昌鎬の印鑑を押つて右廿九圓を城津局から受取り費消したことがこの程城津署で取調の結果判明し金爲替は金は辨濟したが印鑑僞造、詐欺横領罪として不拘束のまゝ送局された

鮮米擁護の聲
米價公定移出統制 何れも鮮米を脅やかす
＝仁川商議態度表明＝

【仁川】米穀統制問題に關し朝鮮商工會議所の臨時總會に於ける態度決定のため仁川商工會議所では十二日午後一時から臨時總會を開き農林省米穀部問題會議における新米穀統制案を對象とし種々意見の交換を行つた結果、米價公定、移出統制等はあくまで鮮米をおびやかし朝鮮經濟機構を破壞するものとして飽くまでこれに反對するに衆議一決した、同十八日の臨時總會出席議員は吉田議長に一任した員に仁川、群山、木浦、釜山、大邱、江景の各穀物商をもつて組織した朝鮮米穀移出商同盟會につき鮮米より之が成立の理由及び同會が今後取るべき鮮米擁護の態度に對し滿場一致で承認した後朝鮮米界の重大問題として各地で反對してゐる朝鮮米の國家管理案につき對策を協議した結果朝鮮米穀移出商同盟會の各地代表者が近く上京するのを好機に阪地の鮮米移入商同盟會と提携して反對運動を起す事に決定し仁川からは加藤會長木村理事の兩氏來る二十日頃釜山で各地の代表者と落ち合ひ大擧して上京する事になつた

滿洲の狩獵家
匪賊に閉口 鮮內に進出

【平壤】滿洲の狩獵家は安奉線沿線一帶は匪賊の危險があるとて當分の間狩獵禁止となつてゐるので京義線沿線へ進出せんとしてをり平壤運輸事務所へ種々問合せがあつたので同所では管內各驛からの狀況を集め時期的に回答することとなつた

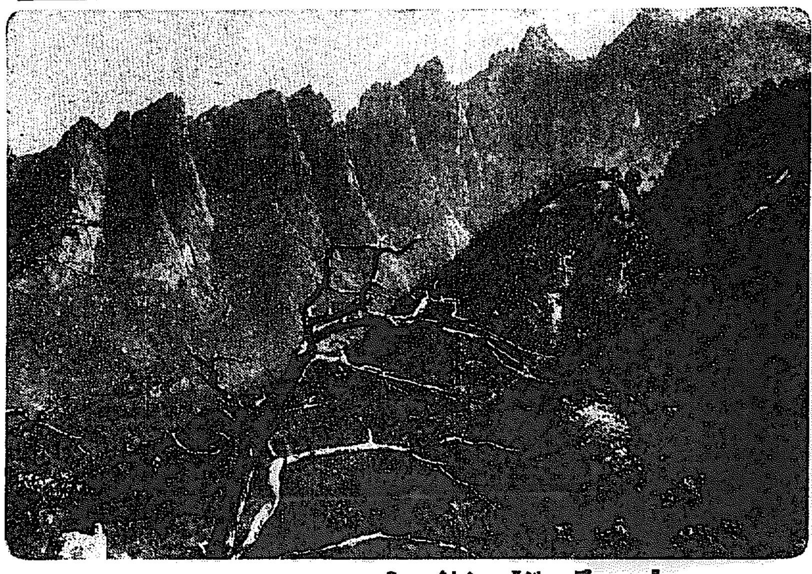

もみぢ逝く──初冬の集仙峯

仁川穀物協會も起つ

【仁川】穀物協會では十二日午後四時から商議上に臨時總會を開き

經濟機構を崩壞 統整には絕對反對
鎭南浦期成會決議

【鎭南浦】鮮米擁護期成會では十一日大會を開催し決議文起草委員三名をあげ、左の如き決議文を作成し十二日要路各方面へ發送した

決議

米穀統制案として農林省において立案せられつゝある朝鮮米の統制案は朝鮮の經濟機構を崩壞し治安に與ふる影響重大なりと信ずるを以て絕對之に反對す

◇理由（一）朝鮮に於ける政治經濟界は米を以て中心とするに依て統制案は米穀關係者のみならず朝鮮經濟機構を崩壞し社會政策上重大の結果を招致するものと認む（二）統制案に依る生產制限は朝鮮農業の發展を妨止し農村を一層の窮地に陷らしむるものと認む（三）統制案は民心動搖を來し治安を攪亂しひいては統治上憂ふべき事態を惹起する惧れあるものと認む（四）要するに統制案は朝鮮の特殊事情を無視するものにして內鮮融和を阻害するものと認む

五尺の大豹 獵師を襲ふ

【永同】金泉郡…李東錫は十二日早朝から永同面…里山奧で狩獵中午前十一時ごろ突然叢藪から五尺餘の大豹現はれ飛びかゝつたので、いきなりに一發放つて射止め意氣揚々永同署に引揚げたが體重十四貫もある珍しい大豹で一時見物で賑はつた

瓶代で喧嘩 女房を蹴殺す
サンガメとサンガメが──ソンガメで爭ふ

【成興】サンガメとサンガメがソンガメを中心に爭つた揚句の殺人沙汰──去る四日午後二時頃利原郡遮湖港、宋元光(二九)の妻金雙可梅が朝鮮瓶の代金支拂けぬため催促に來た同所張雙可梅と口論の果は摑み合ひとなり金雙可梅は右眼內皆部に一寸五分の裂傷を受けて一應物別れとなつたが張女はなほも追かけて口論を續けるので金女の夫宋元光が仲裁に立ち張君を制止したが抱き入れぬため毆つた上に足蹴にした所當り處が惡く金女は昏倒絶命した

釜山府會

【釜山】釜山府では十五日午後一時から府會を招集、七年度豫算追加更正を附議する筈だが右は數項施設として巡回診療制度の創設、診療券五千枚の發行南濱町公設市場の移轉費等にして特に細民階級保護を目的とする巡回診療制度の創設は府會における論議と化する模樣である

實彈の盜難 清津到着後と判明
十一日元山署と憲兵分隊が 俄然活動を開始す

【元山】既報＝本町朝鮮火藥銃砲株式會社元山營業所から取引先淸津府明治町山田火藥店に宛十月二十六日元山港出帆の發動機船利原丸に積載發送した拳銃五挺實包五百發が途中で紛失してゐる事實を發見、時節柄咸南北警察部で極祕裡に嚴探中であるが元山署及び元山憲兵分隊では十一日俄然活動を開始し、前記發送店朝鮮火藥につき眞相を確める一方德源郡赤田面松興里の同營業所火藥庫並に運送關係者等につき嚴重な取調べを行つた結果現品が淸津に到着したのは一日で盜難發見は三日であつたこと判明、それによつて推測すると荷受主山田火藥店に引渡された後盜難に遭つたものと見られ犯行は淸津で行なはれたものとの推測が濃厚となつた模樣である

全南製糸 女工騷ぐ
待遇問題で 罷業を策す

【光州】既報全南道是製糸會社の女工は若干待遇の不當を鳴らして九日十一日の二回にわたり騷ぎたて監督の慰撫で一まづ鎭靜したがこれを奇貨として待遇改善賃金値上、貯金返還交附等を要求し同盟罷業を策し背後の不穩分子と呼應して頻りに策動してゐるので光州署では嚴重警戒中工場側では十二日午前九時その主謀者と目すべきもの三十餘名を事務所へ集め

白晝路上で 幼女百圓奪はる
家の前から道一つ 横切る間の出來事

【平壤】府內關町三英九ト長女千惠子(こ)は十二日午後三時廿分頃自宅のすぐ前の隣の家から金時計金指輪等價格約百圓の貴金屬類を入れた手提袋を持ち歸る途中何者のため盜を奪はれた

大同に落雷

【平壤】五日午後十一時ごろ平安南道大同郡龍山面堂井里部落から約三丁の東南に積んであつた委洪に落雷し藁六十束を燒いたが人畜には被害はなかつた

高橋航空兵葬儀

【平壤】平壤飛行第六聯隊出身の關東軍第十大隊第二中隊航空一等兵高橋竹之助(二二)氏は去る十月十四日チチハルで名譽の戰死を遂げたが同氏の遺骨はこのほど郷里秋田縣平鹿郡山田村へ送られ來る十七日同村で葬儀を執行すると

待望久しき 全南野球大會
十九、廿兩日にわたり 木浦公設運動場で

【木浦】木浦體育協會主催の第一回全南野球大會は愈よ來る十九、二十日兩日に亘り木浦府設運動場で擧行に決定諸般の準備中最近著しく躍進を示しつゝある全南球界の待望の的となつてゐる、木浦各チームはすでに猛練習中大會役員も左記の如く決定し各地の野球團體では勿論同好者の熱狂的聲援あり大きい、商工會ではこの大會を意義あり且つ意義づけるため特に優勝旗一旒及優勝チーム・ナインに優勝メダルを贈ることになつた

大會役員（承諾順）顧問木浦府尹永井照雄氏、商工會議所會頭村上直助氏、府會議長加藤信平氏、木浦新報社長福田有造氏、府會副議長松井邑次郎氏、協會野球部長下條任一氏、同村上宏郎氏、新報記者永井喜英氏、朝鮮文局長奈良元氏

女房の連子殺害
洗濯棒で毆る

【平壤】平安南道江東郡泉面小曁里許永殺(三五)は本年一月同里李少鉏(こ)と結婚したが李の連子方健順(四)を虐待し遂に六月廿四日午後三時頃家人の不在中健順の頭を洗濯棒で毆り死に致らしめ病死として埋葬してゐたと判明十一日殺人罪として平壤署へ取押へられた

柔道大會へ
朝鮮代表出發

【釜山】釜山署の柔道師範松野內五段は京都武德殿にて開催される全國柔道選抜大會に出場のため十二日朝鮮選抜出場選手一行と共に必勝を期して出發した

大邱の麻雀賭博

【大邱】大邱署では南山町の麻雀倶樂部に手入れし主謀者を引致取調べ中の處十一日主謀者南山町一一四無職中村容胤(こ七)が十月以來無許可で麻雀俱樂部を設け鐵砲的に有料麻雀を行つてゐた事實を摘發十一日科料十九圓の卽決處分に附した

呪血圖繪（146）
川畑直悅作　北富三郎畫

白路（四）

『お察し申しております。……仰せられずとも、充分にお察し申しておりまする』と、遼久馬は、宮の方の嘆きを聞くのが、耳辛いといふよりも、一縷の脅威を覺えるので、それを遮るやうに云つた

『お察しくださる？……併し、妾は、たゞ察しるとだけではもの足りませぬ。そなたは今、遁れやうとしても所詮遁れられぬのであると知つたがゆゑに、呪ひをそのまゝうけて、その報に打たれるだけはうたれて見ようと、申されたが、妾も矢張り同じこと、とても遁れられぬ身であれば、いつそのこと、我と我が身を呪ひの淵に落し込むで、呪ひかへすだけを呪ひかへして見たい。……それゆゑ……それゆゑ……同じ呪はれたもの同志が……』

奥方は呼吸を押へられたやうに急に聲を呑むだが、その潤んだ瞳には、兩頰が火のやうに燃えてゐる。隆間遼久馬は、

『なりませぬ……なりませぬ……』

と、鋭く叫んだ。

此の場合、なりませぬといふ言葉を用ひるべきでもなく、又、激越な辭調を放つべきでもなかつたのだが、奥の方の瞳に燃えた情火を見た一瞬、嚴しく、こみ上げてくる誘惑に反抗するべく、我にもなく叫んだのだつた。が、叫んだ後で、急に、はつと氣付いたので惑然を抑へながら、急に靜かな口調で、

『奥方樣のお身の上も、手前と、ることは、旣にお察し申上げて居りまする。併し、所詮遁れられぬ宿命と觀じたが故に、過去の罪業をうけられるだけ、うけやうと申しましたのは、呪ひをうけた身である故に、飽くまで世に呪ひかへさうとの意味では決してございませぬ。畢竟、呪はれた宿命と申すことは、左樣な宿命を負はねばならぬだけの深い罪業を、過去の世においてつくつたがめであらうと存ぜられまするゆゑ、過去の報ひをうけるだけうけることは、そのつくれる罪障の消滅の外ありませぬ呪はれた身であるゆゑ呪ひかへさうといふ妄執に身をやかれて、これ以上の罪を重ね、未來に迄禍根を殘すことは、手前に忍びませぬされば、これは、よしなき語にございまするが、先刻申し上げました如く、前世の罪業の報ひとして不倫の血をうけて生れ出でましたる手前が、こゝに定まる夫のある婦人に想ひ想はれる如きことがあれば、まことに奇しくも恐ろしい因緣。若し、その場合、呪はれた己れとしては當然、斯くあるものと見て、敢て、その婦人を犯し、再び手前と同じ不倫の醜魄を來世に生みつけ、その醜魄また同じ道を辿つて、更に後世に殘してゆくものとすれば、此の呪ひの血は、盡未來につくる所がございまするまい。もとより、人の運命を操る神の業は、窺ひ知る所ではございませぬゆゑ、斯樣な斷定通りの軌道をゆくものではございまするまいが、抑くとも、手前には、斯くあるべきものと信じて、呪はれの種を未來に蒔かず、たゞ手前一人の生涯に止めておくことは、過去の罪業に對する、唯一の罪亡しかと存じまする。斯樣なわけゆゑ、若しここに情にほだされる婦人ありとしてその愛情が、深ければ深いほど遁ざからねばならぬといふことは、苦しみの限りながら、これも過去應報の種の一つとして、打たれるだけを打たれて見るべき覺悟にござゐまする。所詮、呪縛の柵から遁れられぬゆゑ、その呪縛のまつはるに任せると申しましたのは先づ斯樣な意味。どうぞ、御推諒下されまするやうに』

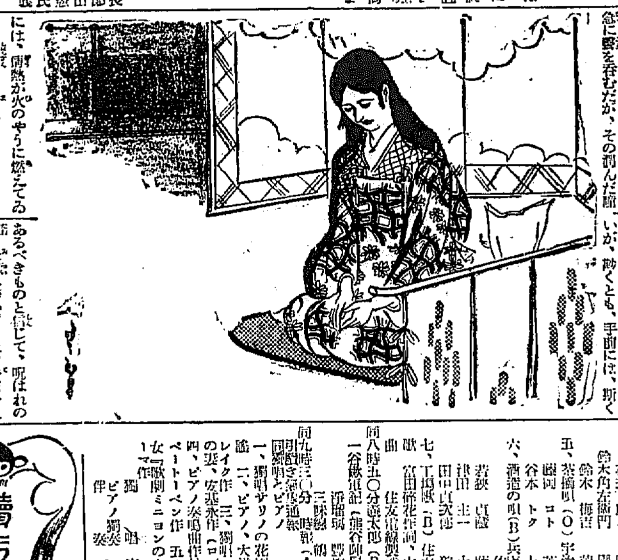

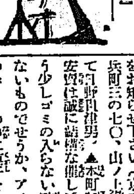

十一月十四日(月)

午前七時〇分　ラヂオ體操(A)
同八時五〇分　陸軍特別大演習觀兵式御模樣(B)（大阪師團練兵場より中繼）
同一〇時三〇分　氣象通報
同一〇時四五分　料理獻立、日用品値段、鮮魚卸相場　京城府營水產市場發表
同一一時五九分　正午の時報、ニュース
午後〇時三〇分　謠曲　藤戸　[illegible]
同一時一〇分　家庭講座　家庭に於ける冬越の準備（二）　宋今璇
同一時五〇分　運動競技(A)　六大學野球リーグ戰前合狀況（豫備日）
同四時〇分　ニュース、公示事項
同五時四五分　職業紹介事項、當夜のプログラム豫告
同六時〇分　子供の時間(G)　兒童劇、鐘の音　熊本市川水小學校兒童　指導　高木昌男　伴奏指揮　三島助
同六時二〇分　子供の新聞(A)
同六時二五分　英語講座(A)　初等科（二十三）　岡倉由三郎
同七時〇分　ニュース、公示事項　翌日のプログラム豫告
同七時三〇分　產業ニュース(A)
聖上陛下御行幸記念特輯プログラム(B)
同八時〇分　讃歌　序歌　日本產業歌　大阪商科大學グリークラブ
一、御田植歌(B)　宮崎大社春日神宮　唄　梅水春勝　笛　梅川佐一郎　鼓　米澤潤城　銅拍子　南幸治郎　助音　千鳥福信　田植女　御巫五名
二、機織唄(O)（滋賀縣長濱）
三、木やり唄(B)（和歌山縣新宮）
四、漁師唄(B)津　花井庄八　鈴木角左衛門　關岡茂太郎　闘部左五郎
五、茶摘唄(O)宇治　鈴木梅吉　荒井光松　阪岡コト　芝田キト　谷本トク　上田サク
六、酒造の唄(B)兵庫縣御影町　若狹嘉藏　臨井保藏　津田圭一　土谷源太郎　田中直次郎　舒生順藏　佐古田興助
七、工場歌(B)住友電線工場歌　富田砕花作詞、山田耕作作曲　住友電線製造所從業員
同八時五〇分　淨瑠璃(B)　一谷嫩軍記（熊谷陣屋の段）　淨瑠璃　豐竹古靱太夫　三味線　鶴澤清六
同九時三〇分　時報(A)　引續き氣象通報
同　獨唱とピアノ
一、獨唱　サリノの花園、愛爾蘭民謠　二、ピアノ、大洋の波、ブレイク作　三、獨唱（イ）船頭の妻、安基永作（ロ）水鳥は　四、ピアノ奏鳴曲作品第二十三ー一ベートーベン作　五、純なる乙女『歌劇ミニヨンの中から』トーマ作
獨唱　安基永　ピアノ獨奏　金永義　伴奏

讀者欄

▲働き手のよいオモニーはありませんか、當方官吏、夫婦四歳の子供と當才の男子の四人家族で有ます。適當なオモニーが有ましたら本局二四〇二番におかけ下さいませ給金七、八圓（お師生）▲十一月七日附の同情して貰ひたい學徒生へ、私も十一月十五日頃大阪か東京へ志して居る青年です、貴方の方で十五日頃京城を出發出來るのでしたら共に旅愁を慰撫することが出來得ませう、本欄へお住ひをお知らせ下さい（京城府龍山練兵町三の七〇、山ノ上徹夫樣方にて）詩野胤律男 ▲本町某菓子店の安質は誠に結構な饅頭ですが、もう少しゴミの入らない設備はできないものでせうか、アノ本町通りのホコリの中に菓子を、そのまゝさらされる事は吾々菓子好きには一つの苦痛です（菓子好生）

演藝案內

東亞俱樂部　電本二六三七　東亞直營　十四、十五日二日間　東活河合の二大劇壇が獨占的巨陣！
何が彼女を殺したか　全十二卷　鈴木重吉監督　久米正雄原作
新興キネマ太秦スタヂオ超特作現代劇の名篇『何が彼女をさうさせたか』の姉妹篇
地雷火組　全十卷　新興キネマ超特作時代劇　外總出演
中央館　電本三〇一四　マキノ
朝日座　電本二三二八　本町一丁目　揚內保溫設備の爲め七日間休演仕り候　十一月九日
輝やく殿堂　石原英吉監督　東活特作大劇
鳴り甲州路　五味國枝特別助演　松本泰三郎
最後の偵察　時代的監督　名篇『噫の偵察』姉妹篇　リチャード・バーセルメス氏
京龍館　電龍二一
喜樂館　電本五九七　春秋上州路　大河原左衛次　澤井京子
心燃ゆる女性　河合映畫特作現代悲劇
悪漢逮捕の巻
京城演藝館　電本一五一四　十一月十六日ヨリ午後正六時開演　軍事劇
高杉晋作　東活時代劇部不朽の名巨作　特別大衆的御入場料十錢
太洋の心　佐久間妙子主演
足にさはつた女　岡田時彥主演
慈悲心鳥　岡田時彥　夏川靜江主演
一本刀土俵入　市川小文治主演
大正館　電本八七三　料金二十錢
チョコレートガール　新星水久保澄子入社第二回主演映畫
輝け日本の女性
怒濤の騎士　時代劇オールトーキー
ペティと狼　パラマウント短篇喜劇
阿波共同汽船　威海衛、芝罘、大連行　利通號　共同丸　長山丸　鎭南浦、大連、天津行
代理店　野口商會　電話二四番・一三七番

燈火親しむべし 眼を愛護すべし!!

文明國の中で最も眼病者と近視眼者の多いのが日本である。このあまりにも不名譽なる事實に直面して今や視力保全運動は澎湃として起りつゝある。日本人よ眼を愛護せよ！而して先づ目藥の選擇を誤る勿れ。

スマートなロート式點眼容器

このキヤツプをとり、瓶の上のゴムを輕く押せば一滴づゝ點眼出來ます、藥が少しも無駄にならず便利、衛生、經濟を兼ねた新案特許の容器です。

現代眼科藥の最高標準を行くもの

ロート目藥は本邦眼科醫界の權威、井上獨國醫學博士が國民眼科衛生の立場に於て治病上並に健眼上、最も有效なりとせる優秀なる處方を、藥學博士中尾万三先生指導の下に嚴製せるものにして我國醫學、藥學の粹を蒐めて現代眼科藥の最高標準を行くものであります。

家庭藥の使命―效力第一

手輕に用ひて眼病を早い目に治すといふことは家庭藥たる目藥の第一使命であります、ロート目藥は優れたる收斂作用、防腐、殺菌作用、消炎作用、鎭痛作用など、凡る眼病の治療に必要な諸作用を完全に具備し、從つて何等他の藥液を以て眼を洗ふ手數を要せず然も超スピード的藥效を有するものであります。

眼を刺戟せず（シマズ、イタマズ）

ロート目藥は奏效迅速なるのみならず、點眼して眼に不快なる刺戟なく（シマズ、イタマズ）點眼後眞に「眼の醒めた樣な快感」を覺えることはその誇るべき特色の一つであつて、これは眼病治療上は勿論、又スポーツの前後或は讀書、記帳、裁縫などの細かき仕事に從事する時に用ひて最良の效果を收めます。

最大の信頼―日本一の販賣高

ロート目藥は現にその販賣高に於て斷然日本一たるの榮譽を保有してゐます。この顯著な事實はロート目藥が近代人の要求に完全に合致し、社會最大の信頼を博しつゝあることを最も雄辯に物語るものであります。

視力保全運動の第一線に立つ

世界的眼科藥―井上獨國博士處方

效力第一

ロート目藥

適應症

結膜炎・結膜充血
疲勞眼・學校眼炎
角膜炎・眼瞼緣炎
角膜翳・トラホーム
麥粒腫・涙嚢炎等

俗稱 のぼせ目、はやり目、血目、たゞれ目、やに目、雪目、こり目、かすみ目、めぼし、つき目、星目、くもり目、はれ目、かわき目等

生産合理化の結果

藥價低廉

大瓶	五十錢
中瓶	三十錢
小瓶	二十錢
小兒用	二十錢

小兒用ロート目藥に就て

小兒用ロート目藥は十五歳以下の小兒、乳兒の眼疾治療並に豫防を使命として處方されたものでシマズ、イタマズどんな小さなお子樣方にも快く安心して用ひる事が出來ます。

本舖 大阪市東區南久寶寺町 山田安民藥房

中尾藥學博士指導

（規模の宏大・設備の完全・東洋第一の稱あるロート目藥工場全景）